

STADIO ARTEMIO FRANCHI
FIRENZE

INFORMATIVA PER SQUADRA OSPITE



main sponsor



sponsor tecnico



top sponsor



sponsor istituzionali





INDICE

Lo stadio Artemio Franchi	3
I settori dello stadio	3
Gli orari di apertura dello stadio	3
Procedure di cambio del proprietario del biglietto	3
Accesso allo stadio per persone con disabilità	3
Come raggiungere lo stadio	5
In automobile	5
In treno	6
In aereo	6
In autobus	7
Accesso allo stadio	7
Varchi di prefiltraggio	7
Varchi di filtraggio	8
Ingressi per i diversamente abili	8
Procedure di ingresso per gli spettatori ospiti	8
Cartello oggetti per cui è vietata l'introduzione nello stadio	9
Estratto del "Regolamento d'uso dell'impianto sportivo"	10
Divieti	10
Motivi di espulsione dall'impianto sportivo	11
Procedura di cambio nominatività e/o validazione biglietto	12
Modulistica per introduzione striscioni/esecuzione coreografie	16
Modo corretto per raggiungere lo stadio con autoveicoli	19
Modo corretto per raggiungere lo stadio a piedi (1)	20
Modo corretto per raggiungere lo stadio a piedi (2)	21
Modo corretto per raggiungere lo stadio a piedi (3)	22
Pianta con direzioni d'afflusso tifosi Fiorentina e Ospiti	23
Pianta dei settori dello stadio	24

LO STADIO ARTEMIO FRANCHI

Lo stadio venne inaugurato il 13 settembre 1931, voluto e costruito grazie al contributo del Marchese Luigi Ridolfi per ospitare le partite della Fiorentina. Il nuovo stadio sostituì il campo di Via Bellini, usato dalla squadra viola prima di allora. Costruito in piena epoca fascista, grazie al genio architettonico di Pier Luigi Nervi, per il tempo era un impianto assolutamente avveniristico.

Nacque con il nome di stadio "Giovanni Berta" (militante squadrista dei fasci di combattimento fiorentini ucciso durante gli scontri al Pignone nel 1921), fu ribattezzato stadio Comunale dopo la guerra, per poi prendere, nel 1991, il nome di stadio "Artemio Franchi", con cui viene chiamato ancora oggi, in onore e in ricordo dell'ex presidente della Figc ed ex dirigente viola.

Molte le modifiche e le novità avvenute nel corso degli anni. Poco dopo l'inaugurazione venne edificata la torre di maratona e le "scale elicoidali". È considerato dalle Belle Arti una delle opere più importanti della città e della nazione, non soltanto in ambito architettonico - sportivo. Anche per questo, in occasione dei Mondiali di Italia '90, le opere di ristrutturazione non furono affatto facili. Nulla venne modificato della struttura originale di Nervi, essendo la stessa vincolata dalla Soprintendenza, dunque per creare nuove gradinate non furono alzati gli spalti, bensì fu eliminata la pista di atletica intorno al campo per far spazio al Parterre, portando lo stadio ad avere tutti i posti numerati a discapito della capienza che in questo modo è diminuita di circa 10.000 unità, fino ai 47.282 posti. Al fine di procedere a tale modifica è stato, altresì, necessario abbassare il livello del terreno di gioco. A seguito dell'approvazione del decreto anti-violenza del 7 febbraio 2007, lo stadio di Firenze viene giudicato non idoneo secondo le nuove norme di sicurezza, mancando ancora i tornelli presso gli accessi di vari settori e l'area di prefiltraggio all'esterno dell'impianto. A partire dall'aprile 2007, è stata ripristinata l'apertura dello stadio, dopo la verifica effettuata dalla Commissione Provinciale di Vigilanza sui luoghi di Pubblico Spettacolo, determinando così anche la nuova capienza in 46.389 posti, dei quali 8.970 coperti e 37.419 scoperti.

I settori dello stadio

I settori sono rispettivamente la *Tribuna centrale*, la *Tribuna Maratona* sovrastata dalla già citata torre, la *Curva Fiesole*, che riunisce la parte principale e più vecchia del tifo organizzato fiorentino, e la *Curva Ferrovia*.

I nomi delle curve sono dovuti alla direzione cui esse sono orientate, ovvero verso Fiesole e verso la Ferrovia, che passa molto vicino allo stadio. Il settore ospite, una porzione tra la Curva Ferrovia e la Tribuna Maratona, viene chiamato dai locali "formaggino", a causa della sua forma a spicchio.

Dal 1990, a seguito dell'ampliamento di capienza, sono presenti anche i Parterre al posto della pista d'atletica. Qui di seguito la distinta della capienza attuale di ogni singolo settore:

Curva Fiesole	11.699 posti	Settore Tribuna Coperta	8.732 posti
Tribuna di Maratona	10.000 posti	Parterre di Tribuna Coperta	3.144 posti
Settore Ospiti	2.432 posti	Tribuna Autorità	238 posti
Curva Ferrovia	10.000 posti	Tribuna Stampa	144 posti

Gli orari di apertura dello stadio

Di regola, il Settore Curva Fiesole e il Settore Ospiti, vengono aperti al pubblico due ore e mezzo prima dell'inizio della partita. Gli altri settori vengono aperti due ore prima.

Il Gruppo Operativo di Sicurezza (GOS) e / o le Autorità si riservano il diritto di modificare il tempo sopra indicato.

Procedure di cambio del proprietario del biglietto

In base alle normative sulla sicurezza negli stadi è in vigore la procedura per il cambio di titolarità dei titoli di accesso agli impianti di gioco, in caso di diverso utilizzatore del biglietto o dell'abbonamento. La Fiorentina, per agevolare le procedure necessarie al "cambio di titolarità" dell'abbonamento e dei biglietti per l'accesso allo stadio Franchi, consiglia di seguire le procedure on-line (www.ticketone.it). Al termine della procedura on-line è necessario stampare il documento di conferma al fine di presentare questo all'ingresso dello stadio il giorno della partita.

Accesso allo stadio per persone con disabilità

Su iniziativa della ACF Fiorentina è consentito l'accesso allo stadio per soggetti diversamente abili, il cui grado di invalidità sia superiore all' 80%, sia con status di non deambulante che di deambulante. I tifosi della squadra avversaria devono fare una specifica richiesta presso gli uffici della squadra ospite. La ACF Fiorentina Società accetta le richieste sulla base dell'ordine di presentazione. Nei casi in cui il numero di posti disponibili siano già esauriti saranno negate le richieste giunte oltre. E' possibile scaricare dal sito web <http://it.violachannel.tv/> tutte le informazioni sulle procedure di ingresso per i disabili.

Le persone con disabilità possono accedere allo stadio in prossimità dell' ingresso P11 al fine di raggiungere la loro area riservata in Tribuna di Maratona Stand (T12) e attraverso l'ingresso in P18 Tribuna Coperta

COME RAGGIUNGERE LO STADIO

INDIRIZZO: Viale Manfredo Fanti, 4 (50137), Firenze

TELEFONO: +39 055 50 30 11

COORDINATE: + 43° 46' 50.96" N, + 11° 16' 56.13"E

In automobile

Per chi percorre l'autostrada A1 Milano - Napoli, uscire all'uscita Firenze Sud (la prima dell'area fiorentina per chi proviene da Roma, l'ultima per chi proviene da Bologna). Percorrere l'intero viadotto di Varlungo Marco Polo, quindi seguire le indicazioni "STADIO" presenti agli incroci. Distanza dall'uscita dell'autostrada: 4.6 km.

I tifosi della Fiorentina devono percorrere l'Autostrada A1 (E35) e sia per chi proviene da Nord che per chi proviene da Sud uscire al casello autostradale Firenze Sud; da qui :

1. Prendere l'uscita Firenze Sud per entrare in SP127
2. Svoltare a sinistra a Via Enrico De Nicola
3. Alla rotonda, prendere l'uscita 1a per Via della Casaccia
4. In Via della Casaccia svolta leggermente a sinistra e diventa Via del Gignoro
5. Girare a destra in Via della Rondinella
6. Girare a destra in Via Ferdinando Martini
7. Girare a sinistra in Via Augusto Novelli
8. Continuare su Via dei Falcucci
9. Continuare su Via Michele Amari
10. Girare a destra su Viale Manfredo Fanti

I tifosi ospiti devono percorrere l'Autostrada A1 (E35) e sia per chi proviene da Nord che per chi proviene da Sud uscire al casello autostradale Firenze Sud; da qui :

1. Prendere l'uscita Firenze Sud per entrare in SP127
1. Svoltare a sinistra a Via Enrico De Nicola
2. Alla rotonda, prendere l'uscita 1a per Via della Casaccia
3. In Via della Casaccia svolta leggermente a sinistra e diventa Via del Gignoro
4. Svoltare leggermente a sinistra per rimanere su Via del Gignoro
5. Svoltare a sinistra per rimanere su Via del Gignoro
6. Svoltare a destra a Via del Mezzetta
7. Svoltare a destra a Via Andrea Del Sarto
8. Svoltare a sinistra a Via Gabriele D'Annunzio
9. Svoltare a destra per rimanere su Via Gabriele D'Annunzio
10. Svoltare a destra a Via Lungo l'Affrico
11. Svoltare a sinistra a Viale Enrico Cialdini
12. Proseguire su Viale Pasquale Paoli
13. Parcheggio Ospiti

I tifosi ospiti che provengono da Genova devono percorrere l'Autostrada A12 (E80), quindi l'A11 (E76) e la A1 (E35):

1. Entrare nella A12/Autostrada Azzurra/E80 attraverso lo svincolo per Livorno
2. Prendere l'uscita per A11/Autostrada Firenze-Mare/E76 verso Firenze
3. Prendere l'uscita per A1/Autostrada del Sole/E35 verso Roma
4. Prendere l'uscita Firenze Sud per entrare in SP127
5. Come dal punto 2 delle istruzioni Autostrada A1

I tifosi ospiti che provengono da Livorno/Pisa/Empoli devono percorrere la SGC FI-PI-LI:

1. Entrare in Strada Grande Comunicazione Firenze – Pisa - Livorno
2. A Scandicci prendere l'uscita verso A1/Autostrada del Sole/E35
3. Mantenere la sinistra al bivio per proseguire verso A1/Autostrada del Sole/E35 ed entrare in A1/Autostrada del Sole/E35 con direzione Roma
4. Prendere l'uscita Firenze Sud per entrare in SP127
5. Come dal punto 2 delle istruzioni Autostrada A1

In treno

La fermata più vicina è quella di Firenze Campo di Marte, il secondo scalo ferroviario per importanza della città, con linee di scorrimento e funzione di nodo ferroviario soprattutto per collegamenti col meridione, e dista circa 400 metri dallo stadio:

- per chi è tifoso della Fiorentina, all'uscita della stazione percorrere Largo Gennarelli fino al semaforo, dove compare lo stadio;
- per chi è tifoso della squadra ospite, percorrere la passerella pedonale verso Largo Gennarelli, svoltare a destra verso Viale Malta percorrendolo fino all'incrocio con Viale Manfredo Fanti, dove dovrete voltare a sinistra fino a trovare Viale Paoli, ingresso dell'area di prefiltraggio del Settore Ospiti.

Per chi arriva alla fermata di Firenze Santa Maria Novella (principale scalo ferroviario cittadino, situato in piena centro cittadino, a notevole distanza dallo stadio e pertanto non raggiungibile a piedi), prendere un treno che si dirige verso la stazione Campo di Marte o in autobus servirsi delle linee 7, 17 o 20.

In aereo

Per chi arriva all'Aeroporto di Firenze (A. Vespucci) e prosegue in automobile per settori tifosi Fiorentina:

1. Procedere in direzione est da Viale degli Astronauti verso Viuzzo di Carraia
2. Svoltare leggermente a destra a Viale Alessandro Guidoni
3. Svoltare a destra a Via Enrico Forlanini
4. Alla rotonda, prendere per Via di Novoli
5. Svoltare leggermente a sinistra a Viale Francesco Redi
6. Svoltare a destra a Viale Belfiore
7. Svoltare a sinistra a Via Guido Monaco
8. Svoltare leggermente a sinistra a Viale Fratelli Rosselli
9. Svoltare a sinistra a Viale Filippo Strozzi
10. Svoltare a destra a Viale Spartaco Lavagnini
11. Svoltare leggermente a sinistra per rimanere su Viale Spartaco Lavagnini
12. Svoltare a sinistra a Piazza della Libertà
13. Proseguire su Viale Don Giovanni Minzoni
14. Svoltare a destra a Via Luca Giordano
15. Proseguire su Cavalcavia delle Cure
16. Svoltare a destra a Piazza delle Cure
17. Proseguire su Viale dei Mille

Per chi arriva all'Aeroporto di Firenze (A. Vespucci) e prosegue in automobile per il settore tifosi Ospiti:

1. Seguire le stesse istruzioni qui sopra riportate fino al punto 11 compreso
2. Svoltare a destra a Piazza della Libertà
3. Proseguire su Viale Giacomo Matteotti
4. Svoltare leggermente a sinistra a Piazzale Donatello
5. Alla rotonda, prendere per Viale Antonio Gramsci
6. Svoltare leggermente a destra a Piazza Cesare Beccaria
7. Proseguire su Viale della Giovine Italia
8. Svoltare leggermente a sinistra a Piazza Piave
9. Svoltare leggermente a sinistra a Lungarno Guglielmo Pecori Giraldi
10. Proseguire su Lungarno del Tempio
11. Svoltare a sinistra a Via del Campofiore
12. Svoltare leggermente a destra a Piazza Leon Battista Alberti
13. Proseguire su Cavalcavia dell'Affrico
14. Svoltare leggermente a destra a Via Lungo l'Affrico
15. Svoltare a sinistra a Viale Enrico Cialdini
16. Proseguire su Viale Pasquale Paoli

Dall'aeroporto alla Stazione FS S. M. Novella (dalle ore 06.00 alle 23.30) e viceversa (dalle ore 06.00 alle 20.00) è disponibile la linea ATAF Volainbus, con una corsa ogni 30 minuti, oltre alla possibilità di noleggiare auto o di servirsi di taxi.

In autobus

Dal centro di Firenze (stazione Santa Maria Novella o Piazza San Marco) servirsi delle linee **7** (Stazione FS S. Maria Novella – Indipendenza – S. Marco – Libertà – Cure – Volta – Edison – Camerata – S. Domenico – Regresso Fiesole), **17** (Boito/Kennedy – Puccini – Porta al Prato – Stazione FS S. Maria Novella – Duomo – S. Marco – Savonarola – Ponte del Pino – S. Gervasio – Salviatino – Verga), **20** (Panche – Morgagni – Dalmazia – Leopoldo – Statuto – Indipendenza – S. Marco – Ponte del Pino – D'Annunzio – Manni – Comparetti); nel giorno della gara sono attivate corse supplementari: **52** dalla Stazione FS. S. Maria Novella, **53** da Piazza Gualfredotto (zona Oltrarno), **54** da Piazza Dalmazia (zona Rifredi).

ACCESSO ALLO STADIO

Procedure di accesso (si prega di prendere accurata nota di questo)

La normativa italiana per quanto riguarda la vendita dei biglietti, è molto rigorosa e restrittiva. Al fine di consentire l'accesso negli stadi di calcio italiani, la normativa prevede che tutti i biglietti venduti debbano essere convalidati attraverso la registrazione del nome, cognome e data di nascita dell'acquirente, che sarà assegnato ad ogni singolo biglietto. Solo se queste informazioni saranno inserite in una specifica banca dati elettronica, i tornelli, riconosceranno validi i singoli codici a barre su ogni biglietto che permette l'accesso nello stadio. Pertanto è molto importante che il vostro club sia a conoscenza di questo, al fine di adottare le opportune misure prima di iniziare la vendita di biglietti ai vostri sostenitori. Inoltre, presso le varie porte del Stadio Artemio Franchi gli steward controlleranno le carte d'identità degli spettatori, verificando che il nome rilevato sia corrispondente a quello che si trova sul biglietto: se non vi è corrispondenza tra il nome del documento e il nome il biglietto verrà negato l'accesso allo spettatore. Nel caso in cui l'acquirente ceda il suo biglietto ad un'altra persona, lui o lei dovrà seguire la procedura che si trova in uno dei prossimi capitoli (se il biglietto ha cambiato proprietà, è necessario presentare il documento di conferma con un documento d'identità valido): si prega di prendere nota che tutti i tifosi devono avere un valido documento di identità che sarà verificato durante l'accesso allo stadio.

Naturalmente le istruzioni specifiche per quanto riguarda la convalida dei biglietti saranno comunicate direttamente al vostro club nel più breve tempo possibile, tuttavia, al fine di garantire che l'organizzazione della partita venga eseguita nel modo migliore possibile, è stato ritenuto prudente evidenziare questa procedura in anticipo. È importante capire che, se i biglietti non sono correttamente convalidati, i tifosi della squadra avversaria non saranno in grado di accedere allo stadio e questo potrebbe causare potenzialmente una situazione precaria al di fuori dello stadio il giorno della gara. Da ogni varco possono entrare solo ed esclusivamente i possessori di biglietto, abbonamento, pass di servizio o biglietto di servizio; è necessario pertanto presentare, a richiesta degli steward, un **titolo di accesso valido** per la gara acquistata, la ricevuta del cambio di utilizzatore se il tagliando d'ingresso non è intestato alla persona che vuole accedere all'impianto e un **documento d'identità valido**. In considerazione delle procedure d'ingresso si consiglia di presentarsi con congruo anticipo allo stadio. **Dalla stagione calcistica 2010/2011, per poter acquistare un biglietto valido per l'ingresso nel Settore Ospiti è necessario essere in possesso di una Tessera del Tifoso.** Con Determinazione n. 34/2010 emanata dall'Osservatorio Nazionale sulle Manifestazioni Sportive viene disposto che, a parziale modifica di quanto già stabilito con la determinazione n. 31/2010 del 12 agosto 2010, si precisa che per le giornate calcistiche del 27 – 30 agosto e 4-5 settembre 2010 è stato elaborato un piano di emergenza per tutelare i diritti dei cittadini che hanno richiesto il documento. Secondo tale piano possono acquistare i biglietti per i settori ospiti i possessori di abbonamenti rilasciati dalle società calcistiche che non hanno ancora ottenuto la materiale consegna della "Tessera del Tifoso", esibendo l'abbonamento accompagnato dal documento di riconoscimento. Coloro che hanno richiesto il rilascio della "tessera del tifoso" e non anche l'abbonamento, potranno acquistare il biglietto per il settore ospiti esibendo la ricevuta della richiesta stessa, accompagnata dal documento di riconoscimento, sempre che risultino esenti da motivi ostativi per l'acquisto del titolo. Le Questure competenti sono pregate di prendere gli opportuni contatti con le Società Sportive e quelle di Ticketing, al fine di acquisire, con la massima urgenza, gli aggiornati elenchi dei richiedenti della "tessera del tifoso" per l'immediata verifica della sussistenza di eventuali motivi ostativi. L'Osservatorio Nazionale Sulle Manifestazioni Sportive ha prorogato gli effetti della propria Determinazione n. 34, attraverso la Determinazione n. 35, fino a data da determinare.

Varchi di prefiltraggio

Ai varchi di prefiltraggio è fatto obbligo di esibire la Tessera del Tifoso (sulla quale è caricato l'abbonamento) e/o il biglietto valido per la gara del giorno, e preparare un valido documento di riconoscimento. Di seguito, gli accessi consigliati a seconda del tipo di settore.

- Settore Curva Fiesole: varchi assegnati numeri P5, P6, P7, P8.
I varchi d'ingresso per il settore di Curva Fiesole si raggiungono percorrendo il Viale Manfredo Fanti (provenendo da Piazza Antonelli e Via Volturno o Via Pastrengo, Via Maroncelli, Via Castelfidardo, Via Sirtori, Viale Mariani, Via Santorre di Santarosa) fino a trovare i quattro varchi, posti in corrispondenza dei tornelli sulla recinzione dello stadio, posizionati dalla metà della Curva Fiesole, verso la Tribuna di Maratona;
- Settore Tribuna di Maratona: varchi assegnati numeri P9, P10, P11.
I varchi d'ingresso di Maratona si raggiungono proseguendo lungo la recinzione del prefiltraggio provenendo dalla Curva Fiesole, e si trovano in corrispondenza dei tornelli d'ingresso presenti sulla recinzione dello stadio; il varco riservato ai disabili è il più prossimo al settore ospiti, ed è anche questo prospiciente il tornello riservato a questa categoria.
- Settore Ospiti: varco assegnato numero P12.
Il varco d'ingresso tifoseria ospite è situato in prossimità dell'incrocio tra Viale Pasquale Paoli, Viale Manfredo Fanti e Viale Enrico Cialdini.

- Settore Curva Ferrovia: varchi assegnati numeri P14, P15, P16.
I varchi d'ingresso per il settore di Curva Ferrovia si raggiungono percorrendo Viale dei Mille (provenendo da Piazza delle Cure) o Viale Manfredo Fanti (provenendo sia da Largo Gennarelli che da Via Volturno), percorrendo il Viale Paoli fino a trovare i varchi posti parallelamente allo stadio d'atletica "Ridolfi".
- Settore Tribuna Coperta: varchi assegnati numeri P19, P1, P2, P3.
I varchi d'ingresso per il settore di Tribuna Coperta si raggiungono percorrendo Viale dei Mille (provenendo da Piazza delle Cure) o Viale Manfredo Fanti (provenendo sia da Largo Gennarelli che da Via Volturno) fino a trovare il primo varco posto in prossimità dell'incrocio tra Viale dei Mille e Viale Manfredo Fanti, in prossimità della recinzione dell'impianto, riservato ai soli disabili (vi è l'accesso al marciapiedi facilitato) ed ai possessori di tessere speciali, CONI e stampa; il restante pubblico deve percorrere il marciapiedi del Viale Manfredo Fanti (lato abitazioni) in direzione Via Duprè, fino a trovare il secondo varco (vicino Bar Stadio) e, più avanti, il terzo (vicino Bar Marisa). Tra i due varchi d'accesso, in prossimità dell'incrocio tra Via Mameli e Viale Manfredo Fanti, vi è un terzo varco riservato alle Autorità. Un quarto varco è situato sul tratto di recinzione che separa l'area esterna di Tribuna Coperta con quella di Curva Fiesole.

Varchi di filtraggio

Ai varchi di filtraggio è fatto obbligo di esibire agli steward l'abbonamento o il biglietto valido per la gara del giorno ed un valido documento di riconoscimento. Di seguito, gli accessi consigliati a seconda del tipo di abbonamento.

- Settore Curva Fiesole: varchi assegnati numeri T5, T6, T7.
- Settore Tribuna di Maratona: varchi assegnati numeri T8, T9, T10, T11, T12 (riservato disabili).
- Settore Ospiti: varchi assegnati numeri T13, T14.
- Settore Curva Ferrovia: varchi assegnati numeri T15, T16.
- Settore Tribuna Coperta: varchi assegnati numeri T17 (riservato giornalisti), T18 (riservato disabili), T19, T20, T1 (riservato Autorità), T3, T4.

Ingressi per i diversamente abili

I diversamente abili potranno accedere in prossimità del varco P11 per raggiungere l'ingresso loro riservato in Tribuna di Maratona (T12) ed attraverso il varco P18 per raggiungere gli ingressi loro riservati nel settore di Tribuna Coperta (T18).

Procedure d'ingresso per gli spettatori ospiti

Molto vicino al parcheggio riservato agli autobus dei tifosi ospiti vi è un primo checkpoint, dove gli steward controllano il biglietto per ogni spettatore, e invitano a preparare la sua carta d'identità; qui, avverrà anche la perquisizione, anche con rilevatori portatili di metalli (metal detector). Oltrepassare il primo checkpoint farà perdere un po' di tempo. Circa 300 metri dopo il primo controllo, avverrà un secondo controllo, attraverso tornelli, introducendo il biglietto all'interno di un lettore ottico, per la sua convalida. Attraverso questo controllo la steward richiederà l'esibizione della carta d'identità e il nome visualizzato sul display del tornello deve corrispondere a quello indicato sulla carta d'identità.

All'interno i visitatori del settore non vi saranno posti di ristoro: i venditori di cibi e bevande saranno solo sul lato destro e sinistro della recinzione del settore ospiti (questo per motivi di sicurezza: all'interno del settore ospiti i venditori sono normalmente fatti oggetto di violenza da parte degli spettatori).

E' vietato portare nello stadio i seguenti oggetti, indicati anche mediante avvisi, posti sia fuori che dentro lo stadio:

- armi da fuoco o strumenti atti ad offendere, come spade, coltelli e forbici, veleni, sostanze nocive ed infiammabili, droghe, veleni o altre sostanze nocive/pericolose, esplosivi, fumogeni, mortaretti, fuochi artificiali, polvere da sparo, razzi e bengala, luci laser;
- pietre, biglie, bottiglie in vetro, lattine, taniche, bottiglie in PET con tappo, sostanze congelate nonché tutti gli altri oggetti idonei ad essere lanciati;
- oggetti che possono essere usati come arma, quali aste di bandiera, supporti per macchine fotografiche, bastoni, martelli, cacciavite, catene, ecc.;
- ombrelli, salvo quelli giudicati innocui dagli Steward;
- striscioni e qualsiasi altro materiale ad essi assimilabile, compreso quello per le coreografie, se non espressamente autorizzato;
- cartelli, standardi orizzontali o verticali, banderuole, bandiere, documenti, disegni, materiali stampati contenenti propaganda per dottrine politiche, ideologiche o religiose, asserzioni o concetti inneggianti alla violenza o che possano determinare reazioni violente nei destinatari, ovvero possano ostacolare lo svolgimento delle gare;
- tamburi ed altri mezzi di diffusione sonora (es. megafono, trombe a gas);
- caschi da motociclista;
- bibite alcoliche, bagagli ingombranti come ghiacciaie, valige, ecc.;
- pettorine o indumenti di colore e foggia confondibili con quelli degli Steward;
- animali, con l'eccezione di cani guida per ciechi o cani soccorritori.

Vicino al primo controllo sarà presente uno camper, dove lasciare l'oggetto per cui vige il divieto d'introduzione (è un servizio a pagamento: € 2,00).

Alla fine della partita tutte le persone all'interno del settore ospiti dovranno attendere circa 20 minuti, che è il tempo necessario per liberare le strade nei pressi dello stadio dai nostri sostenitori.

E' VIETATO INTRODURRE NELLO STADIO I SEGUENTI OGGETTI



BOTTIGLIE E LATTINE
GLASS/PET BOTTLES AND CANS



COLTELLI E ATTREZZI
KNIVES/SCISSOR AND TOOLS



ASTE E BASTONI
POLES AND STICKS



PETARDI E FUOCHI D'ARTIFICIO
EXPLOSIVE/FIRECRACKERS OR FIREWORKS



BOMBOLETTE SPRAY
AEROSOL/AIR HORNS



OMBRELLI
UMBRELLAS



PUNTATORI LASER
LASER POINTERS



CANI (Esclusi Cani Guida)
DOGS (Guide Dogs Excepted)



MACCHINE FOTOGRAFICHE REFLEX
REFLEX CAMERAS



ACCENDINI
LIGHTERS

OGNI ALTRO OGGETTO PERICOLOSO O COMUNQUE ATTO ALL'OFFESA

ESTRATTO DEL REGOLAMENTO D'USO PER IL PUBBLICO DELL'IMPIANTO SPORTIVO STADIO COMUNALE "ARTEMIO FRANCHI" DI FIRENZE

(Art. 19 ter, comma 3° lettera C, del D.M. 6/6/2005)

La Società organizzatrice responsabile dell'emissione e distribuzione dei titoli d'accesso è la ACF Fiorentina S.p.A. Al momento dell'acquisto del titolo d'accesso l'acquirente ha l'onere di controllare l'assenza di eventuali errori e/o omissioni non essendo l'ACF Fiorentina S.p.A. responsabile per eventuali errori materiali su quanto riportato sul titolo d'accesso. La manifestazione per la quale si autorizza l'ingresso, acquistando il titolo d'accesso, si svolgerà presso lo Stadio comunale "Artemio Franchi" di Firenze, Viale Manfredo Fanti, n. 4.

Con l'acquisto del titolo d'accesso il titolare si impegna a prendere visione ed a rispettare tutti i punti del "regolamento d'uso" dell'impianto sportivo, reperibile per intero sul sito internet ufficiale di ACF Fiorentina (<http://it.violachannel.tv>) e per estratto presso tutti i varchi di accesso all'impianto sportivo, ed in particolare:

- l'accesso e la permanenza, a qualsiasi titolo, all'interno dell'impianto sportivo, in occasione degli incontri di calcio, sono regolati dal presente "regolamento d'uso"; l'acquisto del titolo di accesso ne comporta la totale ed incondizionata accettazione da parte dello spettatore;
- l'inosservanza dello stesso "regolamento d'uso" comporterà l'immediata risoluzione del contratto di prestazione, con il conseguente allontanamento dall'impianto del contravventore nonché l'applicazione della sanzione amministrativa pecuniaria da 100 a 500 euro: qualora il contravventore risulti già sanzionato, nella stessa stagione sportiva anche in un impianto diverso, per la medesima violazione del regolamento d'uso, la sanzione può essere aumentata sino alla metà del massimo e può essere comminato il divieto di accesso alle manifestazioni sportive;
- per l'accesso all'impianto è richiesto il possesso di un documento di identità valido, da esibire a richiesta degli steward, per verificare la corrispondenza tra l'intestatario del titolo di accesso ed il possessore dello stesso;
- lo spettatore può essere sottoposto, anche da parte degli steward ed a mezzo di metaldetector, oltre che da parte delle Forze dell'Ordine, a controlli finalizzati ad evitare l'introduzione di materiali illeciti, proibiti e/o pericolosi ed è tenuto a seguire le indicazioni fornite dagli steward; con l'acquisto del titolo di accesso allo Stadio lo spettatore autorizza implicitamente il Club a richiedere controlli sulla persona ed alle eventuali borse e contenitori al seguito, ed a rifiutare l'ingresso, o ad allontanare dallo Stadio chiunque non sia disposto a sottoporsi a detti controlli;
- il titolo di accesso è personale, sarà rilasciato solo previa registrazione dei dati anagrafici dell'acquirente e non può essere ceduto a terzi salvo i casi e secondo le modalità previste dalla normativa di legge in materia e dal Club;
- il titolo di accesso va conservato fino all'uscita dello stadio e mostrato, in qualsiasi momento, a richiesta degli steward. Qualunque tagliando venduto illegalmente sarà confiscato dagli steward, dai Funzionari del Club e/o dalle Forze dell'Ordine;
- lo spettatore ha il diritto/dovere di occupare il posto assegnato (evidenziato sul biglietto e/o sull'abbonamento) e, pertanto, con l'acquisto del titolo di accesso si impegna a non occupare posti differenti, seppur non utilizzati da altri soggetti, salvo che non sia stato espressamente autorizzato dal Club. Lo spettatore che verrà trovato ad occupare posti diversi da quello assegnato potrà essere allontanato dallo stadio;
- all'interno dell'impianto sportivo e nelle sue immediate vicinanze l'ACF Fiorentina S.p.A. effettua attività di videosorveglianza con registrazione di immagini e di audio;

Divieti

Come previsto dalle vigenti normative e dai regolamenti sportivi chiunque non accettasse di sottoporsi ai controlli di sicurezza, ivi compresi gli accertamenti dello stato di alcolemia, non potrà essere ammesso all'interno dello Stadio. I comportamenti sotto elencati devono essere ritenuti proibiti e perseguibili a norma delle leggi e dei regolamenti vigenti, a meno che specificamente riconosciuti come necessari dall'Autorità di Pubblica Sicurezza; all'interno dell'impianto sportivo e dell'area riservata esterna è fatto pertanto esplicito divieto di:

- entrare o tentare di entrare senza titolo di accesso regolarmente rilasciato secondo il D.M. 6/6/05;
- sostare in prossimità di passaggi, di uscite ed ingressi, lungo i percorsi di smistamento, le vie di accesso, di esodo ed ogni altra via di fuga senza giustificato motivo, nonché ad accedere o tentare di accedere nelle aree soggette a restrizione al pubblico.
- attardarsi senza ragione o giustificato motivo negli ingressi o vie di uscita, nei passaggi e nei corridoi dello stadio;
- arrampicarsi e/o scavalcare recinzioni, separatori e strutture dello stadio (L. 401/89, art. 6 bis, comma 2);
- usare travestimenti che non permettano di distinguere il viso: si rammenta che il travisamento costituisce reato;
- compiere o tentare di compiere azioni che possano danneggiare persone o cose, in particolare, la detenzione e/o il lancio di oggetti e di materiale esplosivo o fumogeno;
- invadere o tentare di invadere il campo di gioco, l'ingresso in aree proibite;
- la distruzione, il danneggiamento, la manomissione, il deturpamento, l'imbrattamento o uso non autorizzato di edifici, strutture o altre attrezzature, pubbliche o private all'interno dell'impianto sportivo;
- accedere e trattenersi all'interno dell'impianto in stato di ebbrezza o sotto l'effetto di sostanze stupefacenti o psicotrope.
- Introdurre o tentare di introdurre, detenere o assumere sostanze che possano alterare il normale comportamento e/o entrare nello stadio sotto il loro effetto (esempio: per stato di ebbrezza alcolica): introdurre, tentare di introdurre o detenere veleni, sostanze nocive, materiale infiammabile o imbrattante, droghe;
- introdurre o tentare di introdurre, porre in vendita, distribuire, anche gratuitamente, nello stadio bevande in contenitori di vetro, plastica e lattine, salvo che esse siano state versate in bicchieri di plastica leggera o di carta;
- introdurre o porre in vendita bevande alcoliche di gradazione superiore a 5°, salvo autorizzazioni in deroga per particolari aree, rilasciate dall'autorità competente, previo parere favorevole del Questore;
- la vendita e la distribuzione, anche gratuita, di bevande od alimenti in genere in contenitori di vetro, plastica e lattine. E' consentita la commercializzazione di bevande, mediante somministrazione assistita, da parte dei soggetti espressamente autorizzati, solo previa miscita in bicchieri di plastica leggera o di carta;

- usare l'intimidazione, la coercizione, gli insulti o la provocazione, comunque porre in essere qualsiasi atto aggressivo od offensivo nei confronti di altre persone, (inclusi gli altri spettatori, gli arbitri, i giocatori, gli steward, lavoratori e personale di servizio in genere);
- esternare qualsiasi forma di discriminazione razziale, etnica o religiosa o altre manifestazioni di intolleranza con cori o esposizione di scritte;
- entrare o parcheggiare, comunque tentare di far questo, con ogni tipo di veicolo in luoghi diversi dalle aree destinate al loro parcheggio;
- condurre attività commerciali o promozionali, fare mostra di materiale pubblicitario, raccogliere donazioni, se non preventivamente autorizzate e regolamentate dalle vigenti norme di sicurezza, pena la confisca del materiale oggetto di dette attività proibite;
- gettare spazzatura, o altro materiale di scarto, in luoghi non previsti per tale scopo;
- indossare pettorine od indumenti di colore e foggia confondibili con quelli degli steward;
- organizzare coreografie non autorizzate ovvero difformi da quelle autorizzate dal Gruppo Operativo per la Sicurezza (GOS) su richiesta della Società Sportiva;
- altre azioni che, a giudizio degli steward, costituiscano o possano costituire ostacolo alla conduzione o alla prosecuzione della gara, oppure siano o possano essere di fastidio o pericolo per altre persone.

Non si possono introdurre nello stadio gli oggetti di seguito elencati, indicati anche su appositi cartelli presenti nelle varie zone dello stadio, se non preventivamente autorizzati dagli steward, dalle Forze dell'Ordine Pubblico in servizio per la gara e/o dal Gruppo Operativo per la Sicurezza (GOS):

- armi da fuoco o strumenti atti ad offendere, come spade, coltelli e forbici, veleni, sostanze nocive ed infiammabili, droghe, veleni o altre sostanze nocive/pericolose, esplosivi, fumogeni, mortaretti, fuochi artificiali, polvere da sparo, razzi, torce e bengala, strumenti sonori, sistemi per l'emissione di raggi luminosi (puntatori o luci laser) ed altri oggetti che possano arrecare disturbo ovvero pericolo all'incolumità di tutti i soggetti presenti nell'impianto;
- pietre, biglie, bottiglie in vetro, bicchieri in vetro, lattine, taniche, bottiglie in PET con tappo, sostanze congelate nonché tutti gli altri oggetti idonei ad essere lanciati;
- oggetti che possono essere usati come arma, quali aste di bandiera aventi grossa sezione, supporti per macchine fotografiche, bastoni, martelli, cacciavite, catene, ecc.;
- videocamere, macchine fotografiche tipo reflex, zoom intercambiabili od altri accessori se non specificatamente autorizzati in via preventiva dal Club, binocoli di medie e grandi dimensioni (sono ammessi quelli di piccole dimensioni, tipo "da teatro");
- esporre materiale che ostacoli la visibilità agli altri tifosi o la segnaletica di emergenza o che comunque sia di ostacolo alle vie di fuga verso il terreno di gioco e verso l'esterno dell'impianto;
- striscioni e qualsiasi altro materiale ad essi assimilabile, compreso quello per le coreografie, se non espressamente autorizzato dal Club e/o dal Gruppo Operativo per la Sicurezza (GOS), cartelli, stendardi orizzontali, banderuole, bandiere, documenti, disegni, materiali stampati o scritti, diversi da quelli esplicitamente autorizzati dal Gruppo Operativo per la Sicurezza (GOS) su richiesta della Società Sportiva, qualsivoglia materiale contenente propaganda politica, ideologica o religiosa, o comunque affermazioni inneggianti alla violenza o che possano determinare reazioni violente nei destinatari, ovvero possano ostacolare lo svolgimento delle gare. Striscioni, cartelli, stendardi orizzontali, comunque tutto quanto esplicitato nel presente punto, anche se autorizzati, non potranno comunque essere esposti in spazi diversi da quelli indicati dalla società sportiva e dovranno essere rimossi al termine della manifestazione;
- tamburi ed altri mezzi di diffusione sonora (a titolo esemplificativo, megafoni, trombe a gas);
- bibite alcoliche o bevande alcoliche di gradazione superiore a 5°, fatti salvi, in ogni caso, provvedimenti più restrittivi emanati dall'Autorità per l'occasione e fermi restando i divieti, previsti dagli articoli 689 e 691 c.p., di somministrazione di bevande alcoliche a minori degli anni 16 ed a persone in stato di manifesta ubriachezza;
- bagagli ingombranti come ghiacciaie, valige, caschi da motociclista, ecc.;
- pettorine o indumenti di colore e foggia confondibili con quelli degli steward;
- animali, con l'eccezione di cani guida per ciechi o cani soccorritori.

Motivi di espulsione dall'impianto sportivo

Chiunque tenga atteggiamenti violenti, ingiuriosi od offensivi, discrimini in senso razziale, etnico od in ambito religioso verso gli altri spettatori o verso gli atleti presenti nell'impianto sportivo, produca danneggiamenti a quest'ultimo, ponga in atto comportamenti pericolosi per la sicurezza degli altri spettatori, oppure si sia introdotto nello stadio privo di un valido titolo d'ingresso, detenga un titolo d'accesso su cui è indicato un nominativo non corrispondente alla propria identità, occupi percorsi di smistamento od aree riguardanti le vie di esodo, esponga striscioni non autorizzati all'ingresso ed alla loro esposizione, introduca materiale per cui è previsto il divieto dalla normativa vigente o comunque indicato nel presente "regolamento d'uso", acquisti titoli di accesso diversi da quelli destinati alla propria tifoseria di appartenenza, o comunque contravvenga alle norme contenute nel regolamento d'uso dell'impianto sportivo potrà essere espulso dall'impianto sportivo, dopo gli accertamenti effettuati dall'Autorità competente.

PROCEDURA DI VALIDAZIONE E DI CAMBIO UTILIZZATORE PER I BIGLIETTI RELATIVI ALLE PARTITE DISPUTATE PRESSO LO STADIO ARTEMIO FRANCHI DI FIRENZE

- 1) Andare sul sito web www.ticketone.it



- 2) Cliccare su cambio nominativo in alto a destra

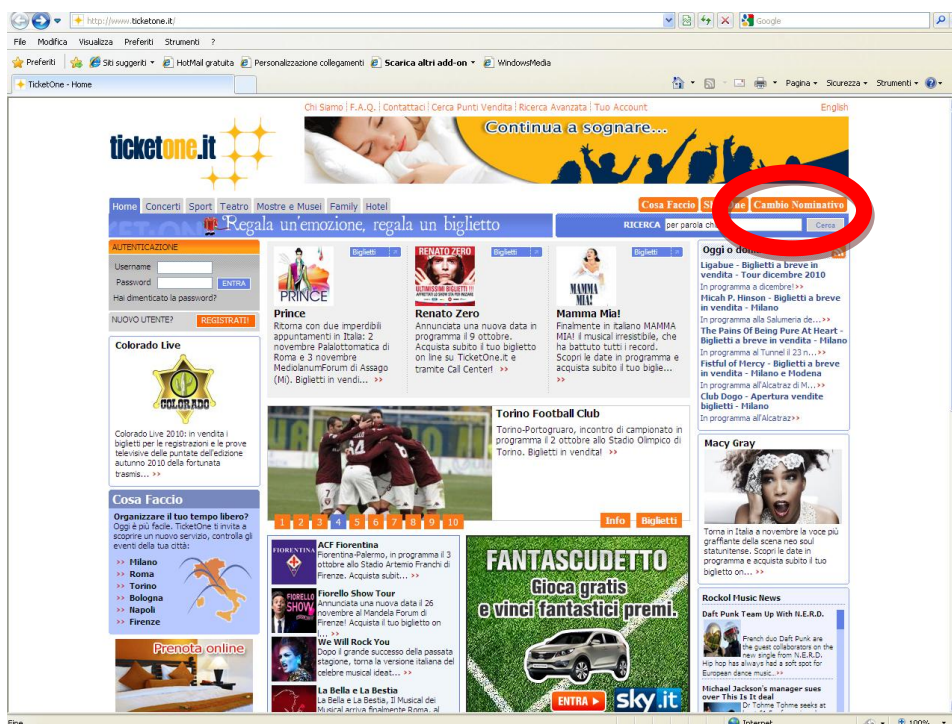

3) Comparare la seguente schermata

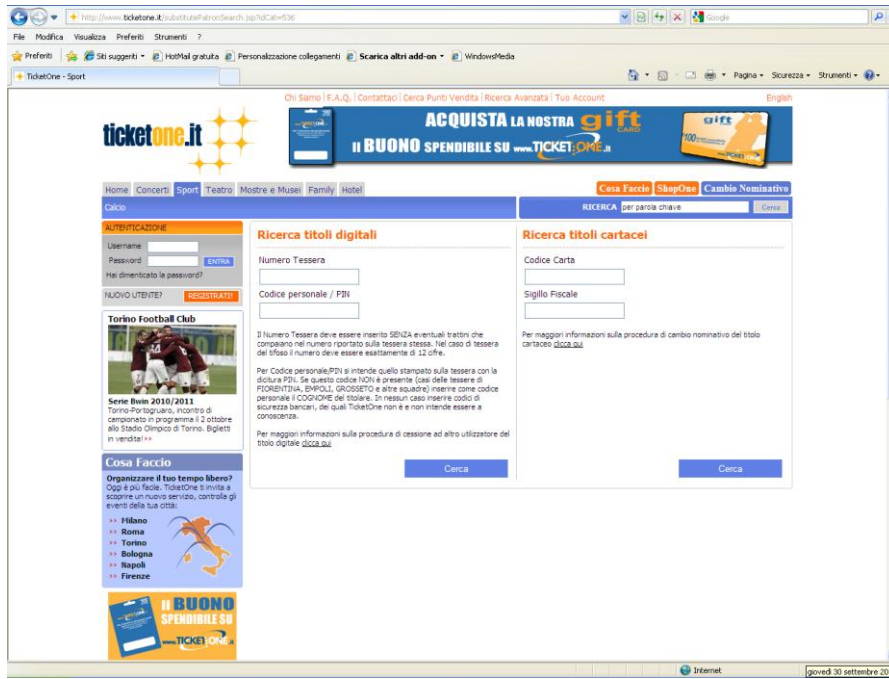

4) Inserire i dati su Ricerca Titoli cartacei e poi cliccare su cerca

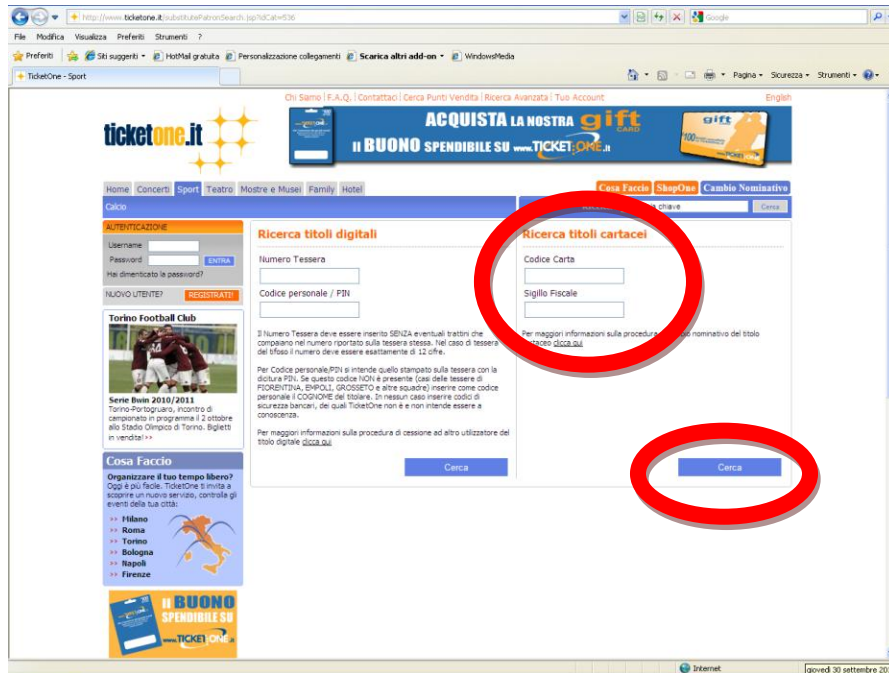

Il Codice Carta è quel codice che è reperibile sul biglietto che inizia per "A00"; il codice del Sigillo Fiscale è un Codice alfanumerico di 16 caratteri. Vedi sotto dove trovare quanto richiesto sul biglietto.



5) Comparare la seguente schermata

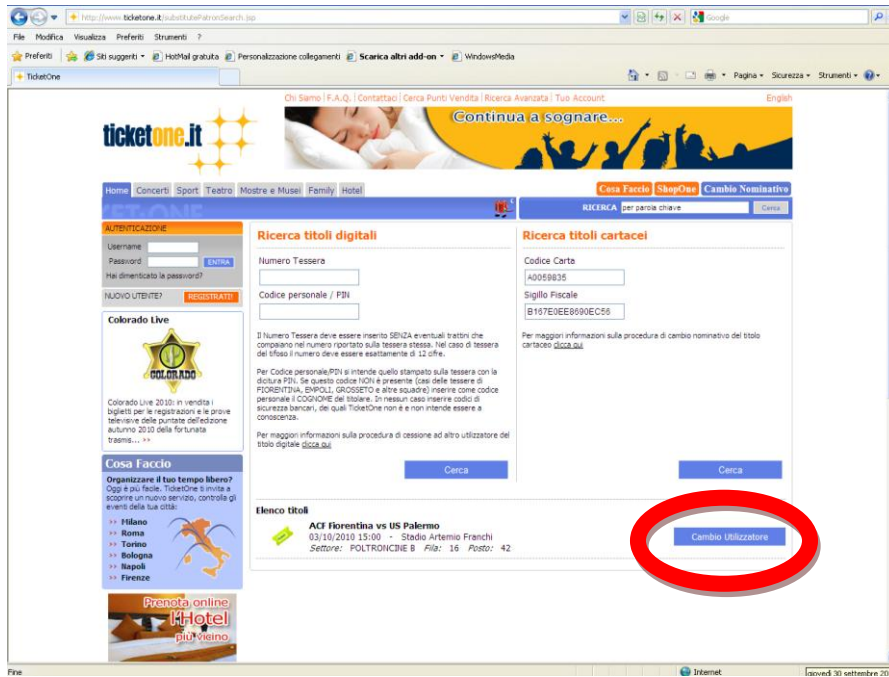

6) Premere cambio utilizzatore, in basso a destra, comparirà la seguente schermata:

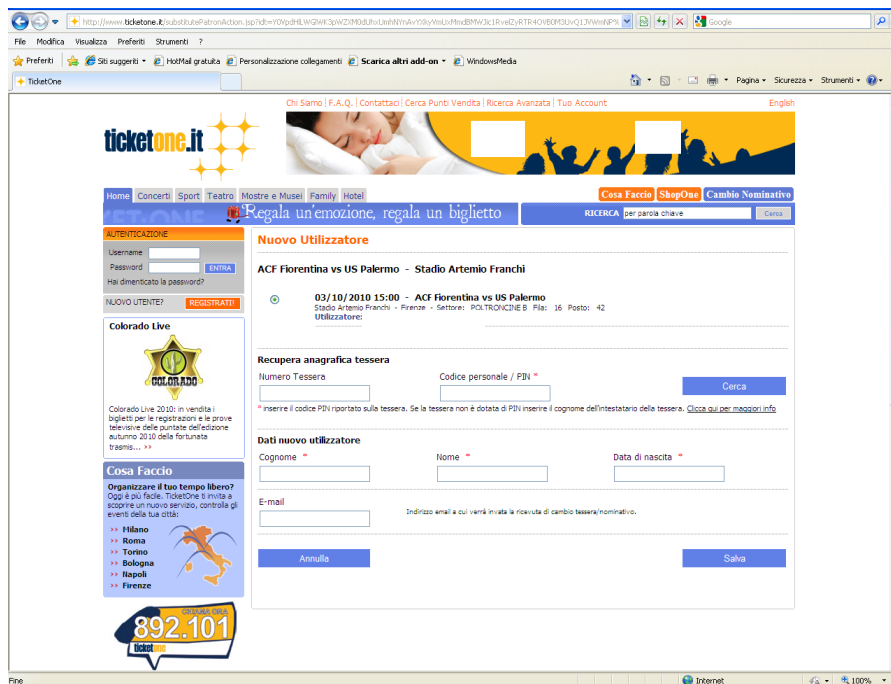

7) Inserire i dati del nuovo utilizzatore : Cognome, Nome, Data di nascita e l'eventuale indirizzo e-mail a cui inviare la notifica dell'avvenuto cambio di nominatività.

8) Compare la seguente schermata



E' la conferma dell'avvenuto cambio di nominatività: Importante! Consigliamo di stampare e conservare questa ricevuta che le potrà essere richiesta dal personale di controllo al momento dell'accesso all'evento.

RICHIESTA AUTORIZZAZIONE

Da far pervenire almeno 7 giorni prima della gara a:
ACF Fiorentina Servizi Stadio – c/o Stadio Artemio Franchi, Viale M. Fanti 4, Firenze (50137)

In osservanza della Determinazione del Ministero dell'Interno Osservatorio sulle Manifestazioni Sportive del 8.3.2007

Io sottoscritto, (Compilare in stampatello e chiaramente leggibile)

COGNOME _____ NOME _____

LUOGO DI NASCITA _____ DATA DI NASCITA: _____

RESIDENTE A : _____ Via _____ n. _____

Tel. _____ Fax _____ e-mail _____

Carta. D'Identità n. _____ Rilasciata dal Comune di _____

(allegare la fotocopia del documento)

Informato:

- delle normative che regolano la possibilità di esporre striscioni e/o coreografie e che dalla loro esposizione non sussistano motivi ostativi sotto il profilo della salvaguardia della pubblica incolumità e della sicurezza antincendio ;
- delle sanzioni previste per i trasgressori delle suddette normative;

Chiedo di poter essere autorizzato a (barrare la voce interessata):

- POSIZIONARE/ALLESTIRE A TITOLO PERSONALE
- POSIZIONARE/ALLESTIRE PER NOME E CONTO DELL'ASSOCIAZIONE

- UNO STRISCIONE (compilare allegato A)
- UNA COREOGRAFIA (compilare allegato B)

All'interno dello stadio "Artemio Franchi" di Firenze :

- Per tutta la stagione sportiva _____
- in occasione della gara FIORENTINA - _____ del _____

Si autorizza il trattamento dei dati personali ai sensi del D. Lgs 196/2003

Il Richiedente

Parte riservata al Dirigente del G.O.S.

Il Dirigente del G.O.S., vista la documentazione presentata e sentite per le vie brevi le Amministrazioni interessate:

APPROVA la richiesta

RESPINGE la richiesta

Il Dirigente G.O.S.
Funzionario Questura di Firenze

ALLEGATO " A "

Da compilarsi nel caso la richiesta si riferisca all'esposizione di uno striscione

SPECIFICHE DELLO STRISCIONE

CERTIFICAZIONI (allegate alla presente)

Lo striscione oggetto della richiesta non dovrà costituire motivo ostativo sotto il profilo della salvaguardia della pubblica incolumità e della sicurezza antincendio.

DIMENSIONI

(dimensioni massime consentite per modulo l. mt. 5,00 – h. mt. 0,80)

Lunghezza : mt. _____ altezza mt. _____

CONTENUTI

Contenuti e grafica dello striscione (si allega documentazione fotografica):

SETTORE DI ESPOSIZIONE

Lo striscione sarà posizionato nel settore dello stadio indicato dalla società ACF FIORENTINA entro e non oltre 1 ora dall'apertura al pubblico dei cancelli dello stadio. Trascorso tale termine non sarà più consentito accedere all'impianto.

PROCEDURA DI RIMOZIONE

Lo striscione sarà rimosso al termine del deflusso degli spettatori e, ove richiesto dall'Autorità di Pubblica Sicurezza, ripresentato integralmente presso l'ingresso T20.

Parte riservata a ACF FIORENTINA

(Da conservare e presentare al varco di prefiltraggio prospiciente l'ingresso n. T20 e, successivamente, all'ingresso T20 stesso)

Vista l'approvazione del Dirigente del G.O.S., espressa in data _____

Si autorizza il posizionamento del sopra descritto striscione sulla balaustra :

Curva Fiesole	<input type="checkbox"/>	Settore _____
Curva Ferrovia	<input type="checkbox"/>	Settore _____
Tribuna Coperta	<input type="checkbox"/>	Settore _____
Maratona	<input type="checkbox"/>	Settore _____
Settore Ospiti	<input type="checkbox"/>	Settore _____

Il Responsabile Sicurezza

ALLEGATO “ B “

Da compilarsi nel caso la richiesta si riferisca all'esposizione di una coreografia

SPECIFICHE DELLA COREOGRAFIA

SPECIFICHE MATERIALI UTILIZZATI E RELATIVE CERTIFICAZIONI (allegate alla presente)

La coreografia oggetto della richiesta non dovrà costituire motivo ostativo sotto il profilo della salvaguardia della pubblica incolumità e della sicurezza antincendio (ovvero il materiale utilizzato dovrà essere dotato di adeguata certificazione rilasciata dal Comando Provinciale dei Vigili del Fuoco di Firenze).

BREVE DESCRIZIONE DELLA COREOGRAFIA E RELATIVE TEMPISTICHE (se disponibile allegare documentazione fotografica)

(Si ricorda che tutte le coreografie dovranno comunque concludersi prima del fischio d'inizio della gara)

SETTORE/I DI ESPOSIZIONE

La coreografia si rappresenterà nel/i settore/i _____ dello stadio.

I materiali necessari alla sua realizzazione dovranno essere introdotti nello stadio entro e non oltre 1 ora dall'apertura al pubblico dei cancelli. Trascorso tale termine non sarà più consentito accedere all'impianto.

PROCEDURA DI RIMOZIONE

I materiali realizzati (se riutilizzabili) dovranno essere rimossi al termine del deflusso degli spettatori e, ove richiesto dall'autorità di Pubblica Sicurezza, ripresentati integralmente presso l'ingresso T20.

Parte riservata a ACF FIORENTINA

(Da conservare e presentare al varco di prefiltraggio prospiciente l'ingresso **n. T20** e, successivamente, all'ingresso T20 stesso)

Vista l'approvazione del Dirigente del G.O.S., espressa in data _____

Si autorizza la realizzazione della sopra descritta coreografia

Il Responsabile Sicurezza

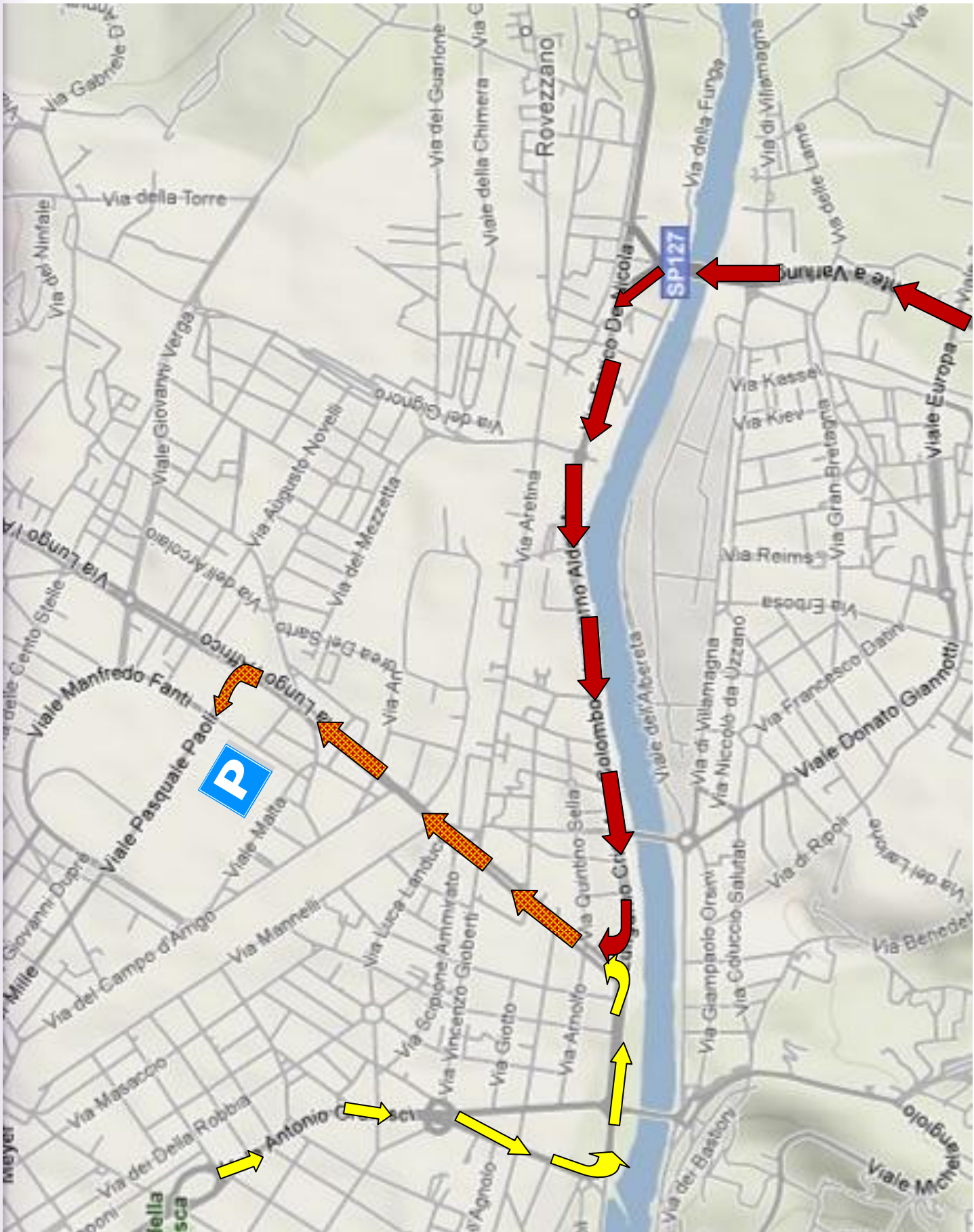

Modi corretti di raggiungere in auto il settore ospiti dello stadio Artemio Franchi

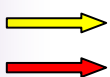

Dal centro città.



Parcheggio autobus tifosi squadra ospiti.



Dall'autostrada A1 – Firenze Sud.

1° modo corretto per raggiungere a piedi il settore ospiti dello stadio Artemio Franchi

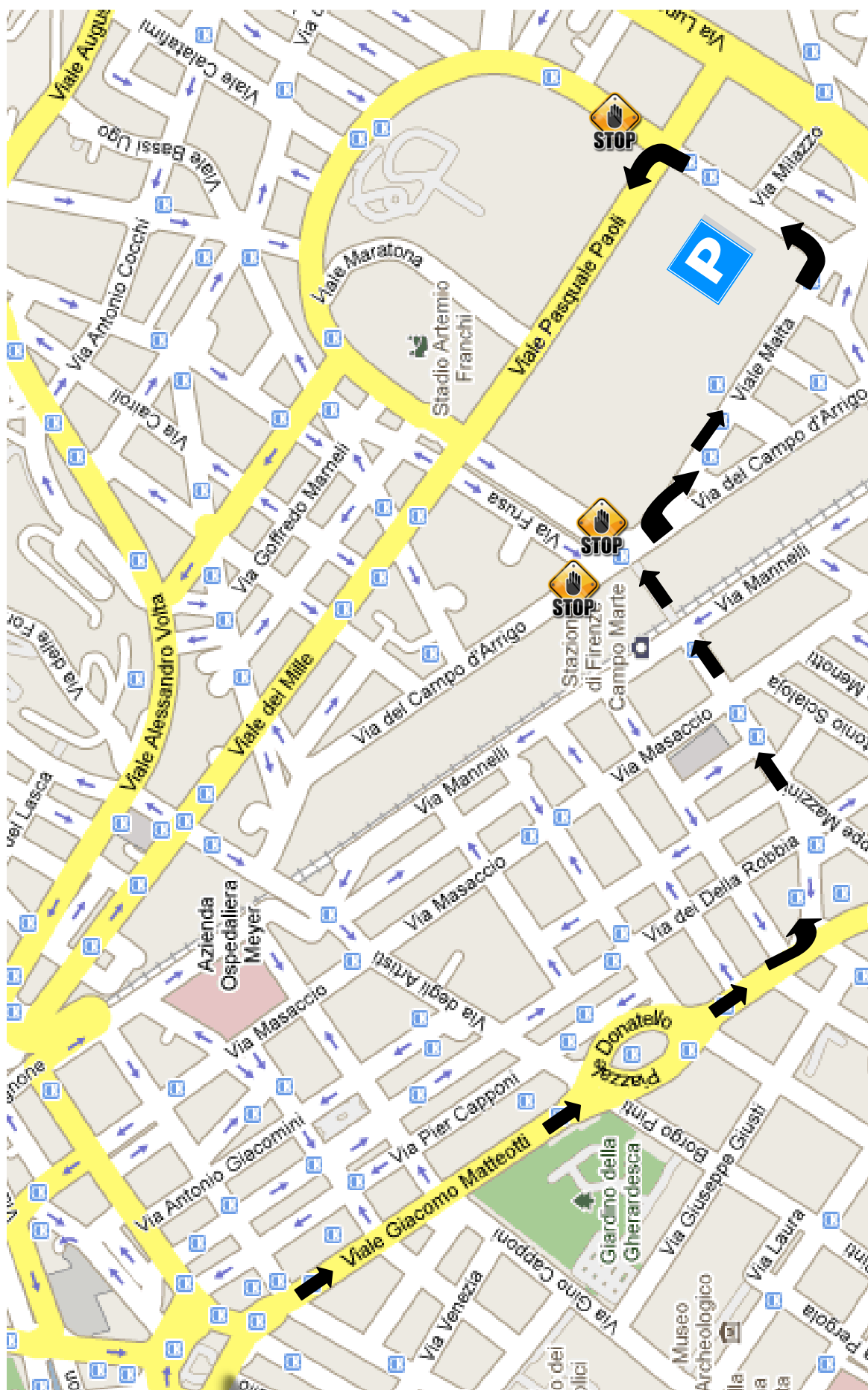

3° modo corretto per raggiungere a piedi il settore ospiti dello stadio Artemio Franchi



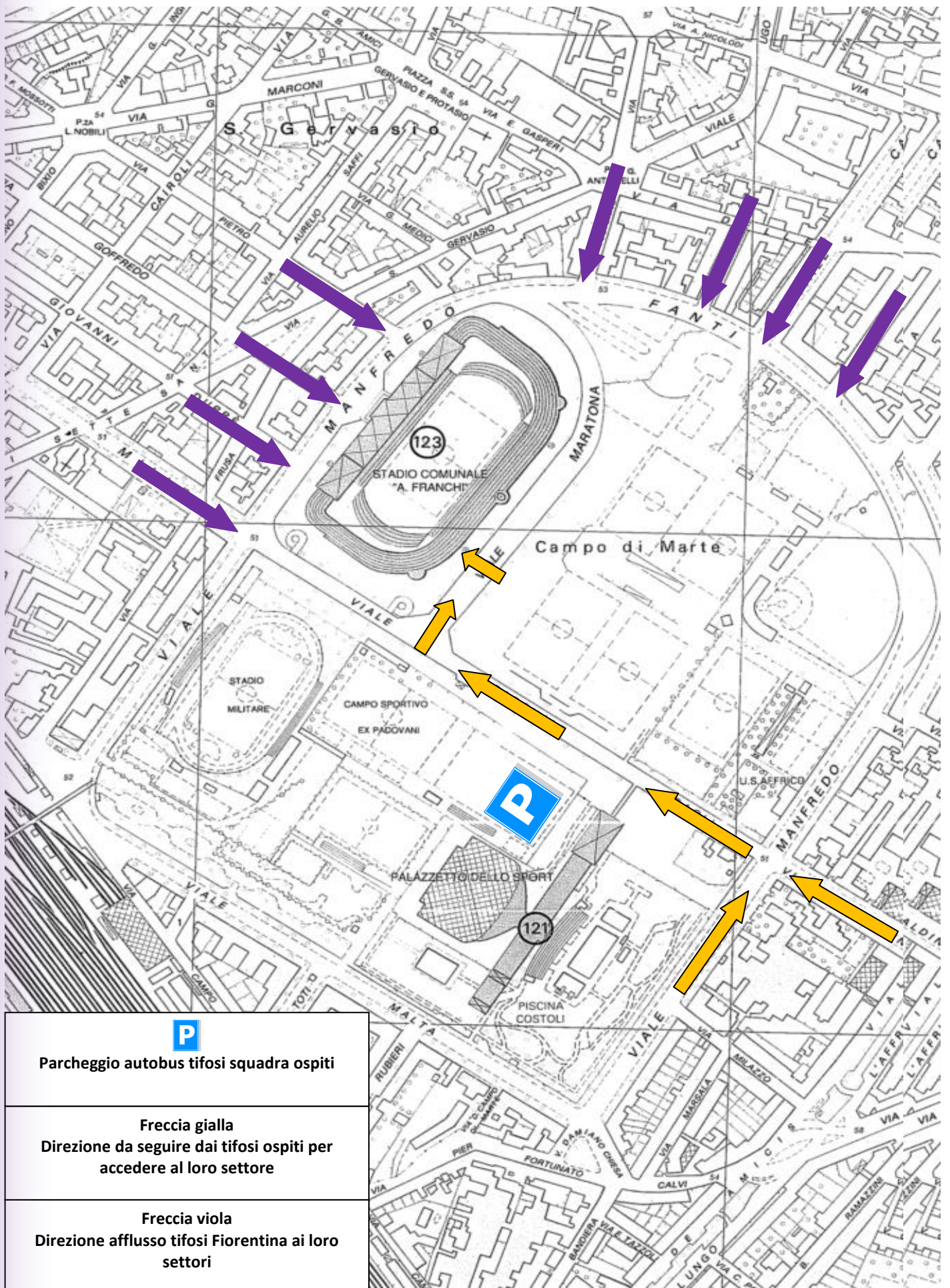

Parcheggio autobus tifosi squadra ospiti

Freccia gialla
Direzione da seguire dai tifosi ospiti per accedere al loro settore

Freccia viola
Direzione afflusso tifosi Fiorentina ai loro settori



- THE SECTORS**
- MAIN STAND
 - MARATONA STAND
 - FIESOLE STAND
 - FERROVIA STAND
 - AWAY SECTOR
- LEGENDA SETTORI**
- TABULINA COPERTA
 - MARATONA
 - CURVA FIESOLE
 - CURVA FERROVIA
 - OSPITI

- LEGENDA SIMBOLI**
- USCITE DI EMERGENZA / ADFLUSO
 - EMERGENCY EXIT / OUTFLOW
 - VALICO MEZZO D'EMERGENZA
 - EMERGENCY VEHICLE ENTRANCE
 - ACCESSI AI SERVIZI
 - SERVICE GATE



ACF FIORENTINA

Stadio Comunale ARTEMIO FRANCHI - Firenze

FIorentina



ACF FIorentina SPA

Viale Manfredo Fanti 4 - Firenze - 50137
Tel. +39 055 503011 Fax + 39 055 5030161
<http://it.violachannel.tv>